SALA DE LECTURĂ

PROLETARI DIN TOATE ŢĂRILE, UNIŢI-VĂ!

Steagul roşu

ANUL XXXI, Nr. 7 566 | DUMINICĂ, 3 MARTIE 1974 | 4 PAGINI, 30 BANI

ORGAN AL COMITETULUI MUNICIPAL PETROŞANI AL P.C.R. ŞI AL CONSILIULUI POPULAR MUNICIPAL

Participanţii din judeţul nostru la Conferinţa pe ţară a cadrelor de conducere din unităţile agricole de stat şi cooperatiste, păstrează neşterse în amintire clipele de intensă emoţie şi bucurie cînd tovarăşul Nicolae Ceauşescu, tovarăşa Elena Ceauşescu, ceilalţi conducători de partid şi de stat s-au aflat, în pauza conferinţei, în mijlocul lor, fotografiindu-se împreună.

E. M. Lupeni

Demaraj convingător în martie

● 848 tone cărbune extrase peste plan.

Ca şi în ultimele zile ale lunii februarie, producţia de cărbune extrasă la 1 martie de către colectivul Exploatării miniere Lupeni se situează deasupra cotei de 8 000 de tone pe zi. In cea dintîi zi a lunii martie au fost extrase peste sarcină 848 tone cărbune. Minerii Lupeniului confirmă încă o dată hotărîrea de a realiza integral sarcinile de extracţie ce le revin şi angajamentele asumate în întrecerea socialistă.

Remarcabil este un fapt — participarea aproape unanimă (excepţie făcînd doar sectorul V cu minus 20 tone) a colectivelor din sectoarele de producţie la depăşirile pe mină (cu 418 tone cărbune sectorul IV, 183 tone sectorul III, 147 tone sectorul II, 54 tone sectorul VI, 45 tone sectorul I, 21 tone sectorul VII).

Demn de subliniat este că, din prima zi, productivitatea muncii, indicatorul sintetic al activităţii tehnico-economice, a fost depăşit în medie cu peste 300 kg/salariat.

Orientarea judicioasă a lucrărilor de dezvoltare

cerinţă de mare actualitate la E. M. Dîlja

Am relatat cu mai multe prilejuri aspecte referitoare la modul cum au fost respectate termenele de punere în funcţiune a capacităţilor de producţie pentru anul 1974, vizînd în special acele exploatări miniere cărora le rămîn în continuare sarcini de recuperare a deficitului la acest capitol. Să analizăm în acest sens cazul minei Dîlja. Deşi în luna ianuarie nivelul realizărilor minei la producţia de cărbune se situează la 101,7 la sută, iar în februarie la 103,3 la sută, nu avem dreptul să negăm că în spatele acestui rezultat se mai ascund şi deficienţe. Faptul că sectorul II al minei şi-a realizat planul pe luna ianuarie numai în proporţie de 87,5 la sută, rămînind dator su 2 600 tone de cărbune, ne îndreptăţeşte să afirmăm că nici conducerea acestui sector, nici conducerea minei nu au găsit cheia potrivită, necesară deschiderii unui lacăt ruginit din perioada insucceselor.

Vor reuşi sectoarele III, I şi sectorul Livezeni să acopere şi în continuare necazurile sectorului II? E doar o întrebare. Pe undeva lucrurile nu stau chiar bine. Şi răul are întotdeauna rădăcini. In anul 1973 E. M. Dîlja nu a reuşit să pună în funcţiune o capacitate de producţie de 100 mii tone. Deşi la finele anului 1972 comisia de recepţie a admis punerea în funcţiune a unei capacităţi de producţie relativ îndestulătoare, realizările anului 1973 ne arată un grad de folosire a acesteia de 79,5 la sută. Faptele nu confirmă deci că se poate vorbi de o utilizare intensivă a capacităţilor de producţie.

Capacităţile de producţie de mîine — SARCINĂ PRIORITARĂ AZI!

Nu ne propunem o analiză de detaliu a tuturor deficienţelor. Vom aminti doar unele aspecte, îndeosebi cele legate de lucrările de deschidere şi pregătire care, de fapt, determină în principal capacitatea de producţie a minei. Din acest punct de vedere colectivul de conducere a dovedit serioase deficienţe în luna decembrie 1973, cînd nu a asigurat creşterea de capacitate impusă prin sarcina de plan anuală. Aceasta a obligat mina la elaborarea unui grafic de dare în funcţiune a capacităţii restante din anul 1973, grafic care eşalonează o serie de lucrări de deschidere şi pregătire pînă în anul 1975. Intîrzierea lucrărilor din circuitul puţului orb nr. 4 la orizontul 350 şi, legat de aceasta, galeria transversală principală din blocul aceluiaşi orizont (din care rămăseseră de executat peste 115 metri la începutul anului 1974) a făcut imposibilă pregătirea stratelor 13, 7 şi 6 din acest bloc, între orizonturile 350 şi 400, strate care cantonează la ora actuală o capacitate de peste 54 000 tone cărbune. Acelaşi lucru îl putem spune despre lucrările care trebuiau să promoveze rezervele din stratul 13 şi stratul 7 din blocul III, între orizonturile 400 şi 440, cele din stratul 7 blocul V ş. a. Aminarea acestor lucrări lună de lună încorsetează acum, şi poate crea dificultăţi şi în activitatea viitoare a minei.

Ing. Octavian ŞTEFAN,
Cetrala cărbunelui Petroşani

(Continuare în pag. a 3-a)

Înapoierea în Capitală a preşedintelui Consiliului de Miniştri, tovarăşul Ion Gheorghe Maurer

Preşedintele Consiliului de Miniştri al Republicii Socialiste România, tovarăşul Ion Gheorghe Maurer s-a înapoiat sîmbătă seara, în Capitală, venind din R.P. Ungară, unde, la invitaţia tovarăşului Jeno Fock, preşedintele Consiliului de Miniştri al Republicii Populare Ungare, a făcut o vizită oficială de prietenie.

Preşedintele Consiliului de Miniştri a fost însoţit de tovarăşii Virgil Trofin, vicepreşedinte al Consiliului de Miniştri, ministrul comerţului interior, preşedintele părţii române în Comisia mixtă guvernamentală româno-ungară de colaborare economică, Ilie Cîşu, ministru secretar de stat la Ministerul Industriei Chimice, Cornel Pacoste, adjunct al ministrului afacerilor externe, de consilieri şi experţi.

La sosire, pe aeroportul Băneasa, erau prezenţi tovarăşii Manea Mănescu, Paul Niculescu-Mizil, Gheorghe Rădulescu, Ilie Verdeţ, Maxim Berghianu, Emil Drăgănescu, Janos Fazekas, Petre Lupu, Dumitru Popescu, Constantin Băbălău, Ion Ioniţă, Vasile Patilineţ, Ion Păţan, George Macovescu, ministrul afacerilor externe, alte persoane oficiale.

Au fost prezenţi Domokos Vekas, însărcinatul cu afaceri ad-interim al R.P. Ungare la Bucureşti, şi membri ai ambasadei.

(Agerpres)

La U. F. E. T. Petroşani

DEPĂŞIRI ALE PLANULUI SORTIMENTAL

In primele două luni ale anului colectivul Unităţii forestiere de exploatare şi transport Petroşani a obţinut substanţiale depăşiri ale principalilor indicatori economici: cu o jumătate milion lei la producţia globală şi cu 900 000 lei la producţia marfă.

Realizările valorice sînt rezultatul depăşirilor înregistrate la majoritatea sortimentelor fizice de plan. Bunăoară, la sortimentul buşteni fag s-au livrat beneficiarilor peste sarcină 1 398 metri cubi, din care 175 mc buşteni de derulaj — sortiment calitativ superior: la celuloză — 204 mc; la lobde industriale 732 mc; la traverse înguste — 2 542 bucăţi, la lemn pentru construcţii — 288 mc şi la lemn de foc 514 tone. La cherestea răşinoase, sortiment care comportă încă din cadrul unităţii un grad înalt de prelucrare, a fost realizat un volum suplimentar de 363 mc.

Semnarea Declaraţiei comune cu privire la vizita în Republica Socialistă România a delegaţiei Mişcării Populare pentru Eliberarea Angolei

Sîmbătă la amiază, la sediul C.C. al P.C.R., a avut loc semnarea Declaraţiei comune cu privire la vizita în Republica Socialistă România a delegaţiei Mişcării Populare pentru Eliberarea Angolei.

Declaraţia a fost semnată de tovarăşii Nicolae Ceauşescu, secretar general al Partidului Comunist Român, şi Agostinho Neto, preşedintele Mişcării Populare pentru Eliberarea Angolei (M.P.L.A.).

La solemnitatea semnării au fost de faţă tovarăşii Manea Mănescu, Gheorghe Pană, Ilie, Verdeţ, Lina Ciobanu, Dumi-

(Continuare în pag. a 4-a)

Cuvîntul tovarăşului Nicolae Ceauşescu

Dragă tovarăşe Neto,
Dragi tovarăşi,

Aş dori să exprim satisfacţia mea, a conducerii de partid şi a poporului român pentru relaţiile bune existente între Partidul Comunist Român şi Mişcarea Populară pentru Eliberarea Angolei în lupta pe care poporul angolez şi Mişcarea Populară pentru Eliberarea Angolei o duc împotriva colonialiştilor, a dominaţiei străine.

Vizita delegaţiei Mişcării Populare pentru Eliberarea Angolei în România, convorbirile pe care le-am avut în aceste zile, reprezintă încă o expresie a acestor relaţii de colaborare şi solidaritate. In Declaraţia pe care am semnat-o împreună acum, s-a dat expresie aprecierilor comune cu privire la dezvoltarea viitoare a acestei colaborări, la un şir de probleme ale vieţii internaţionale. Aş dori şi cu acest prilej să asigur Mişcarea Populară pentru Eliberarea Angolei, delegaţia angoleză aici prezentă şi pe tovarăşul Neto că Partidul Comunist Român, poporul român vor acorda şi în continuare întregul lor sprijin luptei de eliberare naţională din Angola — aşa cum vom acorda un sprijin activ tuturor mişcărilor de eliberare naţională din Africa şi de pe alte continente.

Ţinînd seama de marile transformări care au loc pe plan internaţional, de intensificarea luptei popoarelor, a maselor populare pentru o politică nouă, de egalitate şi respect între naţiuni, avem convingerea că sînt create condiţii mai bune pentru desfăşurarea cu succes a luptei de eliberare naţională în Angola precum şi a luptei pe care o duc alte mişcări de eliberare naţională.

Fără îndoială că desfăşurarea cu succes a luptelor de eliberare naţională, schimbările pe plan internaţional presupun întărirea colaborării şi unităţii tuturor forţelor antiimperialiste atît pe plan naţional, cît şi pe plan internaţional. Pornind de la aceste considerente, Partidul Comunist Român se pronunţă în mod

(Continuare în pag. a 4-a)

În prejma sărbătoririi Zilei femeii

Intîlnire la club

Clubul sindicatelor din Lupeni a găzduit ieri o frumoasă acţiune organizată de comitetul orăşenesc al femeilor în cinstea Zilei de 8 Martie — Ziua internaţională a femeii. Despre semnificaţia evenimentului sărbătorit în acest cadru festiv a vorbit profesoara Maria Surcel, preşedinta comitetului orăşenesc al femeilor. A fost evidenţiat şi cu acest prilej aportul femeilor la realizarea şi înfăptuirea sarcinilor politico-economice ce revin unităţilor şi întreprinderilor de pe raza localităţii.

Acţiunea a fost urmată de o întîlnire tovărăşească în cadrul căreia s-au prezentat, pe lîngă surprizele specifice unor astfel de manifestări, două vitrine în care au fost expuse lucruri de mînă executate de femeile din Lupeni.

Sărbătoarea mamei şi a primăverii

Detaşamentul de pionieri al clasei a V-a C de la Şcoala generală nr. 5 din Petroşani, îndrumat de comandant-instructor Maria Corogeanu, a pregătit pentru ziua de 8 Martie o amplă activitate intitulată „Martie — sărbătoarea mamei şi a primăverii". La această acţiune sînt invitate să participe toate mamele pionierilor din clasă. După expunerea ce va fi făcută despre importanţa Zilei internaţionale a femeii, se va prezenta un bogat program cultural-artistic alcătuit din cîntece, poezii şi scenete inspirate din viaţa şi activitatea mamelor.

„Un buchet de flori..."

Incepînd de astăzi, timp de cinci zile, la căminele culturale din Baniţa, Cîmpa, Jieţ, Iscroni şi Cîmpu lui Neag, se vor desfăşura activităţi cultural-educative închinate Zilei internaţionale a femeii. In cadrul acestor manifestări vor fi prezentate expuneri şi programe artistice intitulate „Un buchet de flori pentru femei". Işi vor da concursul formaţiile folclorice de amatori.

Acţiuni politice

Din iniţiativa Comitetului municipal al femeilor, ieri, a avut loc o întîlnire a femeilor salariate de la I.U.M.P. cu tovarăşul **Ionel Codreanu,** activist al comitetului judeţean de partid, care le-a vorbit despre importanţa istorică a vizitei tovarăşului Nicolae Ceauşescu în unele ţări arabe şi a răspuns la întrebările puse în legătură cu politica externă promovată de partidul şi statul nostru.

In aceeaşi zi, la clubul muncitoresc din Petrila a avut loc o expunere pe tema „România în lume", urmată de prezentarea unui film documentar.

Comunista Maria Volner de la atelierul electromecanic al E.M. Lonea a împlinit de curînd 20 de ani în cîmpul muncii. In tot acest timp a îndeplinit cu conştiinciozitate şi dragoste sarcinile de serviciu. In secţia sculărie, rezolvă cu promptitudine orice solicitare privind deservirea cu scule a meseriaşilor din cadrul atelierului.

Brigadierul Ştefan Nagy, şeful de schimb Ion Sabău şi ortacii din schimbul lor de la sectorul III al minei Uricani au ieşit din şut satisfăcuţi. Producţia dată de ei şi de această dată a fost „din plin".

În pagina a 2-a:

Magazin

Oameni şi fapte din ANUL XXX

Concursul nostru de preselecţie

Biruinţa muncii

Mişcarea alertă, specifică zilelor obişnuite de lucru în galerii, imprimată de ritmul sacadat al goalelor şi plinelor, îşi pierduse mult din intensitate în sîmbăta şi duminica aceea.

La orizontul 420 al minei Vulcan, în stratul 13, echipa de meseriaşi putea să-şi desfăşoare nestingherită activitatea pentru ca luni, cînd minerii reluau „asaltul" pentru cucerirea unei noi poziţii, utilajele să facă faţă tuturor solicitărilor. In toate cele trei schimburi din amîndouă zilele, în sectorul II lăcătuşii ajutaţi de o parte din mineri, au făcut front comun pentru a rezolva una din problemele primordiale ale producţiei — transportul. S-a muncit cu multă rîvnă, pasiune şi, mai cu seamă, rodnic. O bandă cu covor de cauciuc cu o lungime de 80 m care făcea parte din fluxul de transport şi care în condiţiile retragerii frontului, nu putea fi scurtată, a fost înlocuită cu un transportor T.R.-3. Banda a fost scoasă la galeria de acces de la orizontul 480 în vederea aducerii ei la suprafaţă pentru revizie. Lăcătuşii Vasile Bildea, Ştefan Perdun, Ion Jianu, Aurel Petrescu, maistrul mecanic Marin Mirea, au făcut uz de toate forţele pentru ca luni, producţia să-şi poată continua mersul normal. Alături de lăcătuşi, minerul şef de brigadă Vespasian Cătană, împreună cu ortacii Vilmos Raduly şi Ion Moşilă au pus umărul, lucrînd cu aceeaşi dăruire ca şi-n abataj.

La toate fronturile de lucru au fost asigurate condiţiile ca transportoarele să funcţioneze ireproşabil. Efortul acestor oameni a fost admirabil şi a căpătat o semnificaţie şi mai mare atunci cînd cărbunele împins de paleţii transportoarelor şi-a reluat drumul spre suprafaţă. Străduinţele lor din cele două zile, dedicate reviziilor, reparaţiilor şi altor lucrări mecanice, au fost încununate de biruinţa muncii. O biruinţă care se va reedita ori de cîte ori va fi necesar. Este asigurarea pe care o dau şi o întăresc cu girul semnăturii lor comuniştii Marin Mirea, Ion Moşilă, Vasile Bildea, Vespasian Cătană şi mulţi alţi oameni de nădejde ai minei.

Gheorghe POPESCU,
lăcătuş subteran, E. M. Vulcan

În pagina a 3-a:

- ● Consiliile Frontului Unităţii Socialiste în acţiune
- ● Rubrica Săptămîna studenţească
- ● Contraste
- ● „Cea din urmă zi" — carnet cinematografic
- ● La rubrica SPORT:
  - – Ce aşteptăm de la „Jiul"
  - – Petre Libardi comentează

Călătorie în „Insula Afroditei"

Reportaj pe GLOB

Este aproape imposibil, călătorind în Cipru, să eviţi sau să nu întîlneşti, sub o formă sau alta, manifestarea directă, concretă, a problemelor care-i frămîntă, de peste un deceniu, pe locuitorii acestei frumoase insule din nord-estul Mediteranei. Ca să mergi, bunăoară, la Kyrenia, localitate de pe ţărmul de nord al Ciprului, trebuie să străbaţi, fie o distanţă de 40 de mile, fie una de 16 mile. Prima şosea se numeşte, în limbajul uzual, „rue longue", iar cealaltă „rue courte". Deosebirea dintre ele nu este greu de făcut: prima constituie alternativa necesară în cazul în care eşti însoţit de un cipriot grec, întrucît pe „rue courte" care traversează zona locuită de comunitatea turcă din insulă, se poate circula doar fără însoţitor sau, aşa cum am făcut la întoarcerea la Nicosia, într-un convoi al trupelor O.N.U. Separarea dintre cele două comunităţi — cipriotă greacă şi cipriotă turcă — nu este, desigur absolută. Totuşi, ea există şi îşi pune amprenta asupra vieţii politice, sociale şi economice din Cipru.

Factorii politici din insulă, începînd cu preşedintele Ma-

Ion MADOŞA

(Continuare în pag. a 4-a)

Am aflat...

„TREI DECENII DE AFIRMARE INTERNAŢIONALĂ A ROMÂNIEI"

In cinstea celei de-a 30-a aniversări a eliberării patriei, Comitetul Naţional pentru Apărarea Păcii organizează un concurs cu tema „Trei decenii de afirmare internaţională a României". Concursul e dotat cu 824 de premii. Premiul I e constituit dintr-un libret C.E.C. în valoare de 44 000 lei — avansul pentru construirea unui apartament compus din 4 camere, confort I; premiul II este alcătuit din 3 librete C.E.C. în valoare de 14 500 lei fiecare. Premiile vor fi atribuite prin tragere la sorţi. Buletinele de concurs sînt difuzate prin comitetele municipal şi orăşeneşti de luptă pentru pace.

MICROEXPOZIŢIE ÎN SALA DE APEL

Prima microexpoziţie de tablouri desenate de elevi ai Şcolii generale nr. 2 Petroşani, amenajată în sala de apel a minei Dîlja, a constituit o surpriză deosebit de plăcută pentru mineri. Cele 19 tablouri expuse redau aspecte din munca şi viaţa minerilor ca şi din activitatea fiilor şi fiicelor lor. Expoziţia se bucură de un viu interes.

AZI, PE MICUL ECRAN...

◆

Emisiunea TV. pentru copii „Cravatele roşii" din această dimineaţă este realizată în judeţul nostru. Amintim din cuprins: Agendă pionierească, la zi, Armonii corale în interpretarea corului pionierilor Şcolii generale nr. 5 Petrila; Pionierii de azi, muncitorii de mîine — în vizită la cercul uzinal de pregătire a muncitorilor turnători al Şcolii generale Călan etc.

Mici telespectatori, nu uitaţi, azi de dimineaţă la ora 8,40 — în faţa televizorului!

INTRECERI DE POPICE

Intrecerile de popice din cadrul campionatului municipal, începute de ieri, vor continua de la ora 8 cu disputarea următoarelor partide: Minerul Lupeni — Preparaţia Petrila, T.C.M.M. Petroşani — „Viscoza" Lupeni, „Viscoza" (femei) — Minerul Uricani, Minerul Vulcan — Jiul II Petrila; Utilajul Petroşani — Paringul Lonea.

PENTRU CONSOLIDAREA FAMILIEI

Ieri, a avut loc la Vulcan, o întîlnire iniţiată de comitetul orăşenesc al femeilor, între tinerii căsătoriţi în anul 1973 şi primarul oraşului, tovarăşul Petru Barbu. La întîlnire au mai fost invitaţi un medic, un jurist şi o familie model — soţ şi soţie — care a împărtăşit tinerilor din experienţa lor. Discuţiile, s-au referit la consolidarea celulei de bază a societăţii socialiste — familia

S-a creat un nou atelier pentru elevii şcolii generale nr. 5 din Petrila. Aici, sub îndrumarea maistrului instructor Rudolf Sicomaş elevii vor face cunoştinţă cu meseriile pe care şi le vor alege...

...vă informăm

Din duminică în duminică

imagini • imagini • imagini

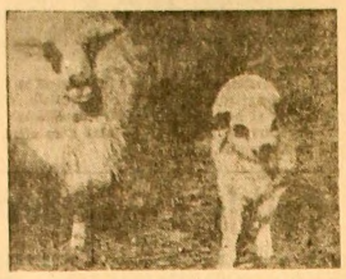

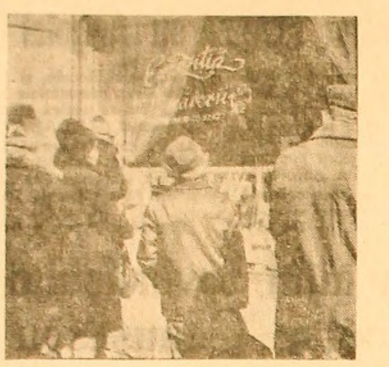

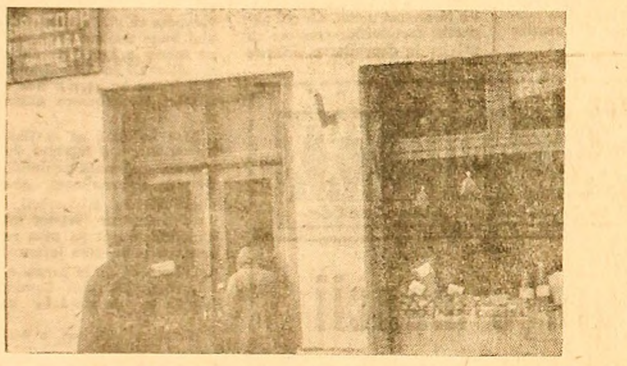

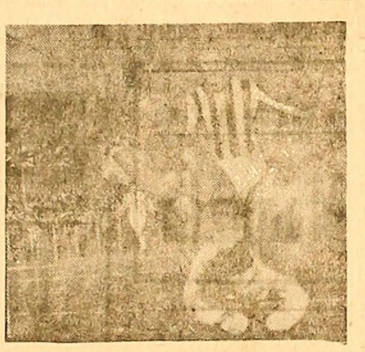

Mult timp căminiştii de la mina Petrila nu vor uita frumoasa lor întîlnire de duminica trecută cu prilejul căreia s-au cunoscut între ei, au legat prietenii, au hotărît ca în căminul lor – casa lor – să existe cît mai multă ordine, armonie (foto 1). Pe cărări de munte un vestitor al primăverii a ţinut să-i demonstreze fotoamatorului I. Ciur cit de fotogenic poate fi (2). Şi tot de pe poteci de munte, acolo unde zăpada se menţine, mai mulţi vînători în căutarea unui mistreţ, duminică, cu puţin înainte de închiderea sezonului. Luni mistreţul încă mai trăia !... (3). În cursul săptămînii o nouă acţiune

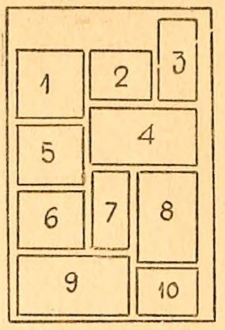

umanitară : 23 donatoare au fost prezente dis-de-dimineaţă la centrul de recoltare a sîngelui din Petroşani (4). La cofetăria „Nufărul" din Petroşani – o apreciată expoziţie de primăvară cu produse de cofetărie (5). O nouă familie : Constantin Perşu student anul IV exploatări şi Elisabeta, actuala lui soţie, în faţa ofiţerului stării civile (6). Au început acţiunile de înfrumuseţare (7). Dovezi ale stimei şi preţuirii pentru tovarăşa noastră de muncă (8). Închis – primim marfă – zice responsabilul unităţii nr. 2 „Agrocoop" Lupeni. Nu acelaşi lucru îl spun şi cumpărătorii (9). Cu regret, evenimentul fotbalistic nr. 1 al zilei de azi nu are loc la Petroşani ci la Craiova. Din filmoteca noastră am ales o imagine de „intrare" în atmosferă (10).

MaGaZiN

ITINERARII TURISTICE

În liniştea cabanei de la Cîmpuşel

Sînt ani puţini, vreo cinci-şase, de cînd în poiana mare de la Cîmpuşel a apărut silueta veselă a cabanei de vînătoare, venită să ia locul bătrînei căsuţe de lemn, aflată mai la vale, în brădet. Pînă şi bătrînul paznic, Moş Vasile, solidar locului de tradiţie în care şi-a petrecut ani buni din viaţă, s-a retras în pensie, lăsînd locul altora mai tineri, mai viguroşi. Şi a venit brigadierul Boroi, om de prin partea locului, din Uricani. Dacă vii neanunţat, nu-l găseşti mai niciodată la cabană. Aşa cum stă bine unui om harnic, îndrăgostit de meserie, brigadierul de vînătoare de la Cîmpuşel este mai toată ziua în teren. Şi e mare aria lui. Muntele Oslea în versantul dinspre Jiu, Soarbele pînă în hotarul Cernei, Piatra Iorgovanului, Scorota şi alţi munţi, creste sau văi din Retezatul Mic; el le ştie pe toate, căci cu migală, cu pasiune şi cu pricepere le cercetează cu amănuntul.

Acum cabana pare şi mai singuratică. Vara, în larma stînei de oi de peste drum, senzaţia izolării este atenuată. Mai vin camioane după lemne, mai trec turişti spre Cerna, sînt vînători mai mulţi. Ba uneori cîte un cioban, în drum spre turmele din munţi, intră să dea bună-ziua. În poiana largă din faţa cantonului vin chiar maşini de... lux. Din portbagaj apar lăzile cu bere, se improvizează frigărule, iar tranzistoarele completează atmosfera cu ritmuri moderne...

Acum însă totul este altfel. Ca să ajungi pînă aici, trebuie să-ţi faci cale prin zăpada aşternută în straturi groase peste drumul

forestier, aflat şi el în hibernare. Dacă ai prilejul fericit să poposeşti măcar o noapte în cabană, vei beneficia de privilegiul unei seri intime, petrecută în compania plină de farmec a lui nea Boroi. Timpul va trece pe neobservate, căci paznicul de vînătoare de la Cîmpuşel este neîntrecut în a povesti din întîlnirile sale cu animalele muntelui. Şi rar teren aşa bogat în vieţuitoare ca pe locurile „controlate" de Boroi!

Îţi va povesti despre şiretenile ursului, mai isteţ chiar decît vestita vulpe, dar şi despre stricăciunile celor mai bătrîni dintre ei, năvăliţi pe la stîne, de unde îşi fură mereu cota de carne. Vei auzi de întîlniri neaşteptate, în firul potecii, cu vreun lup în căutare de hrană. Pe ei nu-i iartă niciodată şi atunci fulgerul armei cutremură liniştea pădurii. S-a întîlnit de atîtea ori cu cerbii. Pe unii îi recunoaşte atît de bine, poate îl cunosc şi ei, sînt doar vecini... Îţi va povesti de căprior, de vulpe, ba chiar de rîs. Capra neagră preferă să ţi-o arate, dacă ai noroc s-o vezi în stîncăria de calcar de peste drum. Acum iarna, caprele negre se trag jos la pădure, fug de viscolul de pe creste, îşi caută hrana în coridoanele jnepenişului des, unde n-a pătruns zăpada. Boroi le pune bulgări de sare. Le cunoaşte locurile ca pe propriile lui buzunare. Caprele nu fug de el, se ţin doar mai la distanţă. Primejdia nu vine de la el şi ele ştiu asta.

În timp ce-ţi povesteşte toate acestea, vorbeşte calm, cu vorba rară. Nu-şi caută cuvintele, se opreşte doar de pune cîte un lemn pe foc. Cît stai cu el la cabană, eşti oaspetele lui, te tratează prieteneşte, nu ca la cabanele mari... Te pofteşte în „sufrageria" mobilată elegant, îţi aşterne masa, pune tacîmurile noi din garnitura din bufet, se întreţine cu tine pînă în miez de noapte. Dacă îi oferi din sticla de coniac proaspăt desfundată, nu te refuză, dar paharul rămîne aproape neatins. Şi în cele din urmă te întreabă ce vrei să vezi a doua zi, căci e un ghid neîntrecut. Îţi urează noapte-bună şi se retrage în bucătărie. Iar tu, drumeţule, favorizat de norocul de a petrece o astfel de seară, te pregăteşti la rîndu-ţi de culcare, dar somnul nu vine curînd. Deşi e atîta linişte acum, în cabana de la Cîmpuşel...

Aurel DULA

În pragul anului 2000 (I)

Pe orice treaptă s-a aflat, societatea a rezervat un mic, dar pr[illegible] de preocupare, încercării de a descifra perspectiva timpului. O nouă literatură s-a născut în jurul paradigmelor viitorului. Subiectul s-a concentrat asupra anului 2000. Socotindu-se că pînă atunci mai sînt 26 de ani, s-a constatat că acest interval este aproape pasul unei generaţii. A vorbi despre anul 2000 presupune o uşoară extensiune şi ea este nu numai posibilă dar şi necesară. Orice părinte ce-şi plimbă copilul în cărucior se simte îndreptăţit să întrevadă în ce lume va cunoaşte acesta anii maturităţii, ce profesiune va avea. Se spune că în anul 2000, opt din zece profesiuni vor fi noi, necunoscute astăzi nici măcar cu numele.

Aproape două treimi din populaţia actuală a ţării noastre va sărbători bimileniul „An nou fericit" ; se vor

Anticipaţie

adresa salutări la videotelefoane. Elevii vor întreba calculatoarele din şcoli asupra secolului XXI. Lumea va deveni mică, omul mai puternic. A dezbate anul 2000 este o necesitate universală. O omenire de 6 miliarde de locuitori nu va trăi după normele uneia de 3 miliarde.

Creşterea raţionalităţii în conduita socială va fi o cerinţă a vieţii. O asemenea lume trebuie pregătită de pe acum. Un oraş cere 35 de ani pentru a fi refăcut. Nu este deloc absurd ca un arhitect să lucreze astăzi la schema unui oraş nou, care, în anul 2000, va uni, de exemplu, Bucureştiul cu Ploieştiul.

Nu de mult speculaţiile asupra viitorului erau privite cu rezervă. S-a văzut însă că, primordială printre calităţile de seamă ale omului modern, imaginaţia este condiţionată de realism. Lucrurile evoluează atît de repede, încît numai cu o imaginaţie îndrăzneaţă cineva se poate menţine în cadrul procesului real şi actual al dezvoltării. Anul 2000 este acum un concept la lucru. El îşi exercită fascinaţia prin rotunjimea sa calendaristică. Nu are un merit în sine, ci în efectele stimulatoare asupra gîndirii de astăzi.

Programul unei zile pentru un om obişnuit ar putea fi următorul :

5,30—6,30. Ziua de muncă începe matinal întrucît va fi demonstrat pînă în anul 2000 că este mult mai prielnic pentru organism să urmeze mai îndeaproape orarul solar. Un locuitor al Terrei — A. B. este trezit din somn de muzica [illegible] informaţionale. În acelaşi timp un expresso automat, [illegible] la ceas, a început să-i fiarbă cafeaua. Stă întins timp de o oră, sorbind din ceaşcă şi luînd cîţiva biscuiţi : urmăreşte ştirile de pe ecran. Reţine trei capitole de interes : evenimentele din America Latină, lucrările Congresului de oceanografie şi situaţia campionatelor mondiale de J.I.A.M. (Jocuri de Inteligenţă, Atenţie şi Memorie). Caută în catalog codurile acestor subiecte şi telefonează la centrul de informare al sectorului comandînd un ziar pe temele de mai sus.

6,30—7,30 A. B. face gimnastică. Aparatul de purificare a aerului este programat să dea mai mult oxigen între aceste ore, astfel încît are senzaţia că se află pe o pajişte. Face duş, se bărbiereşte ; este ora igienei personale...

Ing. ILIE BREBEN

FEMINA

„IDEI" DE... REGIM

Brînza de vaci proaspătă este un aliment cu multiple calităţi. Ea este prescrisă în regimul alimentar necesar tratamentului multor afecţiuni ale aparatului digestiv. Totuşi, pentru a nu apare senzaţia de plictiseală, respectiv, lipsa apetitului faţă de un aliment ce apare zilnic la masă, el trebuie prezentat sub forme cît mai variate. Astfel, brînza de vaci proaspătă poate fi servită ca aperitiv, dacă se freacă cu puţin unt, sare şi ceapă dată prin răzătoare. Acestei reţete i se poate adăuga puţină boia de ardei dulce sau frunze de pătrunjel tocate. Pasta obţinută se întinde pe pîine şi tartinele se garnisesc cu felii de ridichi, ceapă verde sau castraveţi.

Aceeaşi brînză proaspătă poate fi servită în nenumărate feluri ca desert. Se freacă cu un ou şi puţin zahăr şi se garniseşte cu boabe de vişine din dulceaţă. Se mai poate freca cu puţin zahăr pudră şi o linguriţă de esenţă de vanilie sau de vişine ori rom. Există multiple posibilităţi de modificare a acestor reţete, toate permiţînd ca acest aliment să se afle zilnic la masa noastră fără a ne plictisi. Şi să nu uităm că aspectul unei mîncări nu este deloc de neglijat. Copiii şi bolnavii sînt deosebit de receptivi la prezentarea estetică a alimentelor. Se ştie că un aliment frumos prezentat sporeşte apetitul şi facilitează digestia.

EVA

PASTILE

Dialog de mărţişor

În staţie „dînsa" a urcat şi a trecut pe lîngă taxatoare. Cînd se pregătea să coboare, şoferul care a observat că nu luase bilet zise :

– Credeţi că pentru o staţie nu se ia bilet ?

– O staţie sînteţi obligaţi să mă duceţi fără bilet, mai ales azi de 1 martie !

– Dar dacă vă cumpăraţi azi o pîine, vînzătorul e obligat să vă dea şi un corn gratuit ?!...

Atenţii şi... „atenţii"

Martie a fost primit, peste tot, aşa cum se cuvine, cu ghiocei, mărţişoare, atenţii... Cea mai mare atenţie însă, e neatenţia cu care unele străzi din cartierele noastre sînt „tratate" încă de gospodari...

...de 1 martie

Am văzut doi tineri frumuşei care la început credeam că-s fete în faţa cofetăriei din Lupeni – Braia care opreau fetele să le agaţe... un mărţişor. Cîteva au primit una însă le-a dat... două palme ! Partide de mărţişor.

L. ION

Fotbal de clasă mondială (VIII)

Echipa „COCOŞULUI GALIC"

Echipa naţională a Franţei anilor 1958/60 rămîne exemplul de strălucire la care se referă presa franceză ori de cîte ori se comentează comportarea nesatisfăcătoare a selecţionatelor care au urmat după această perioadă.

Ea s-a calificat fără să convingă, pentru faza finală a Cupei Mondiale din 1958. Surprinzător, însă, această echipă închegată solid pe osatura formaţiei Reims, de la care folosea 7 jucători plus antrenorul Albert Batteux, dispunea de condiţii ideale pentru a realiza o unitate perfectă în concepţia de joc.

În optimile de finală se califică prima în serie, înaintea Scoţiei, Iugoslaviei şi Paraguay-ului şi în sferturile de finală dispune de Irlanda de Nord cu 4—0.

În semifinală sorţii o pun în faţa marelui favorit, echipa Braziliei în care-şi făcea debutul internaţionalul Pele. Meciul se desfăşoară sub semnul egalităţii; marchează la început brazilienii, egalează francezii (Fontaine) şi în minutul 38 brazilienii iau din nou conducerea (Didi): 2—1.

În finalul reprizei, halful centru Jonquet se răneşte şi părăseşte terenul şi neputîndu-se înlocui, francezii joacă repriza a doua numai în 10 oameni şi, inevitabil, rezultatul nu putea fi altul decît înfrîngerea (5—2) prin alte trei goluri marcate de Pele.

Pentru locurile 3-4 Franţa învinge strălucit (6—3) echipa R.F.Germania într-un meci care a entuziasmat publicul suedez prin minunatul fotbal ofensiv prestat.

Selecţionata franceză a realizat atunci un bilanţ spectaculos: 23 goluri marcate (Brazilia numai 16). Fontaine a realizat un record personal marcînd 13 goluri, record care n-a fost doborît pînă în prezent la Cupele Mondiale, iar Kopa a fost proclamat de un juriu internaţional „cel mai bun atacant al turneului".

Forma strălucită din anul 1958 a confirmat-o şi o serie de frumoase rezultate ulterioare, această remarcabilă selecţionată rămînînd pînă astăzi simbolul unei eficacităţi neegalate. Lotul standard al acestei perioade a fost: Abbes, Kaelbel, Jonquet, Marche, Douis, Penverne, Vincent, Kopa, Fontaine, Piantoni, Wisnievski, Marcel, Lerond, Laffont.

SUPORTER

Ghiocei pentru dumneavoastră ! Foto : I. LEONARD

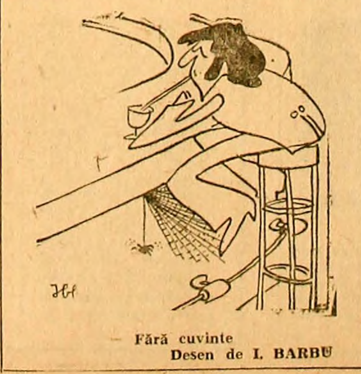

– Fără cuvinte
Desen de I. BARBU

REBUS ■ REBUS

ORIZONTAL : 1). Primăvară !! – În plină primăvară (fig) ; 2) Primăvară... (pl) ; 3)... Pe trei sferturi din Terra! – Verbul lui Petraşcu ! ; 4) „Cerber" la uşă (pl) ; 5) E rece ! – „Respiraţia" pămîntului – Florin Piersic ; 6) Pe jumătate auster ! – Urcă oile la munte ; 7) Tufă fără vocale ; – „Boboc" în creştere (dim.); 8) „Zvon din codru te-nfioară" (pl.) – Prefix... strălucitor ; 9) A trăit în codru verde (Wilhelm) – Idem – Zer ! ; 10) „Muguri" în ierburi ! – Avanpremieră gingaşă de primăvară (pl).

VERTICAL : 1). Cum nu se poate mai firesc 2) „Cînd îi zice din vioară, frunza-n codru se-nfioară" – „Acoperişul naturii" ; 3) A da cu aur (arh.) – Cîrd de cocoare ; 4) Pe teme rebusiste ! – Pereche pentru... idilă – Efemeră steluţă ; 5) „Verde crud, verde crud..." (Goethe) ; 6) Ritm final! – Primele iubiri! – Amicii trecuţi de prima!; 7) Institutul Politehnic Timişoara (abr.) – Stol de... albine – Apel fără el!; 8) Graţii „în natur" – Recif uzat pe margini ; 9) Verb în avanpremieră tematică – „Instrument" din codru (pl) ; 10) Împrăştie în stînga şi-n dreapta (dar nu seminţe) (pl).

IULIAN IRIMESCU

Avanpremieră de primăvară

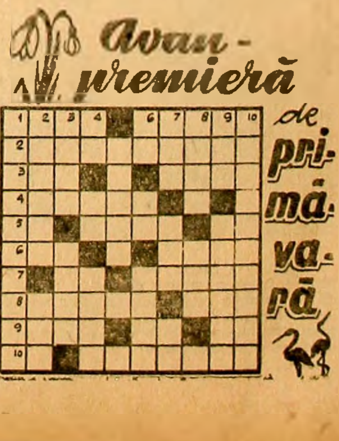

Consiliile Frontului Unității Socialiste în acțiune

Analize exigente — responsabile

In perioada care s-a scurs de la începutul anului s-au organizat și desfășurat, sub egida consiliilor orășenești și comunale ale Frontului Unității Socialiste, un număr de 47 adunări generale, din care 15 au avut loc cu participarea tuturor salariaților, iar 32 cu reprezentanții oamenilor muncii din cadrul unităților economice. Participanții au examinat in spirit critic și autocritic rezultatele obținute în anul 1973 și au stabilit măsuri menite să ducă la realizarea sarcinilor economice și sociale pe anul 1974.

Tot in această perioadă s-au desfășurat la nivelul sectoarelor și secțiilor, laturilor și atelierelor 118 adunări la care au participat 27 104 salariați. Dezbaterile ce au avut loc s-au desfășurat in spiritul exigenței și responsabilității față de modul cum se acționează pentru infăptuirea obiectivelor stabilite de Conferința Națională a partidului din iulie, 1972.

Din cuvintul participanților s-au desprins valoroase propuneri legate de imbunătățirea intregii activități economice și sociale pentru mai buna organizare a producției și a muncii, perfecționarea stilului și metodelor folosite in activitatea tuturor organelor și organizațiilor componente ale F.U.S.

Succese în realizarea planului de contractări

In lumina hotărîrii C.C. al P.C.R., a Consiliului Suprem al Dezvoltării Economice și Sociale a României și a Consiliului de Miniștri adoptată in ședința comună din 13 iulie 1973, consiliile Frontului Unității Socialiste de la orașe și comune depun eforturi susținute in vederea realizării și depășirii planului la contractări de animale.

Rezultatele obținute in acest domeniu sint convingătoare: la data de 18 februarie a.c. au fost contractate 1 246 hl lapte de vacă, 29 779 kg. lînă, 240 bucăți bovine, 1 108 tineret bovin, 239 de porci, 116 oi și 712 miei.

Aceste cantități realizate pe linia contractărilor au fost obținute cu sprijinul deputaților din circumscripțiile electorale care mobilizează cetățenii in acțiunea de creștere a animalelor.

Reducerea consumului de energie și combustibili, în centrul atenției

In ziua de 26 februarie a.c. s-a desfășurat ședința biroului municipal al Consiliului F.U.S. care a analizat „Preocuparea și rezultatele obținute de organizațiile componente ale F.U.S. pentru indeplinirea măsurilor stabilite cu privire la reducerea consumului de energie și a combustibililor".

In cadrul analizei s-au stabilit sarcini concrete privind desfășurarea muncii politice și educative in rindurile tuturor cetățenilor din municipiu pentru gospodărirea cit mai judicioasă a resurselor energetice, eliminarea risipei, raționalizarea combustibililor.

Consiliul municipal al Frontului Unității Socialiste preconizează economisirea a 220 tone combustibili lichizi, din care 120 tone pină la cea de a XXX-a aniversare a eliberării patriei; 2,2 milioane kWh energie electrică, din care 1,4 milioane pină la 23 August și 50 000 tone combustibili convenționali, din care 23 100 tone — reprezentind 249 milioane lei — tot pină la această dată.

In această acțiune importantă vor fi atrasi și antrenați membrii consiliilor F.U.S., deputați, specialiști și cadre din economia municipiului care sint chemați să-și aducă aportul la rezolvarea problemelor ce le ridică transpunerea in viață a acestor angajamente.

Fruntași în gospodărirea localității

La Aninoasa, biroul comunal al Consiliului F.U.S. a analizat recent activitatea desfășurată pentru transpunerea in viață a angajamentului luat de consiliul popular privind gradul edilitar și urbanistic al localității. Din informările prezentate de Maria Dumitraș și Iosif Simo, vicepreședinți ai consiliului popular comunal, au reieșit rezultatele obținute in această direcție și s-au făcut propuneri valoroase pentru antrenarea tuturor cetățenilor din comună la infăptuirea angajamentului asumat in intrecerea socialistă.

Cu acest prilej au fost evidențiați un număr de deputați care s-au distins in acțiunile gospodărești. Intre aceștia se numără Pavel Popa, Elena Sortan, Ion Marina, Francisc Deac, Alexandru Arvat, Aurel Cristea și mulți alții.

Vasile COCHECI,
activist de partid

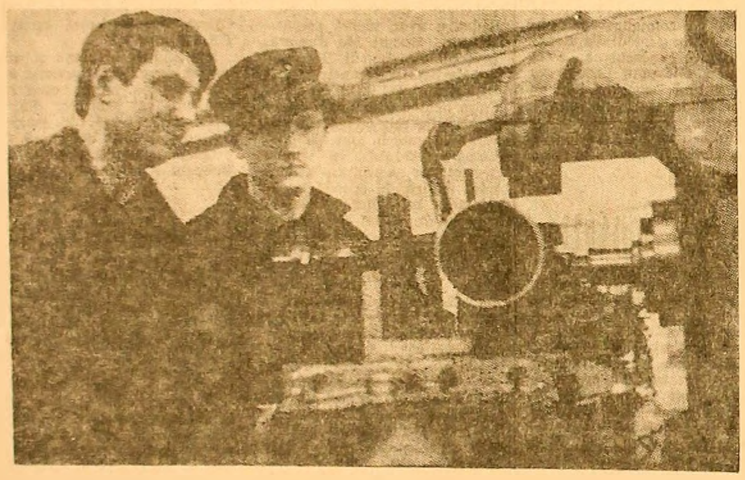

S.S.H. — Vulcan.
In instantaneul nostru frezorul Marcu Traian inițiază in tainele frezării pe ucenicul Constantin Macavei.

Foto: I. LICIU

Săptămîna studențească

Noutăți la biblioteca institutului

In scopul popularizării noutăților tehnice din industria extractivă din țară și de peste hotare, la biblioteca Institutului de mine Petroșani a apărut o gazetă sub genericul „Știați că ?". Tot biblioteca a pus la dispoziția studenților un buletin de informare și documentare, litografiat in cadrul institutului. Buletinul cuprinde lista noilor cărți tehnice și de științe sociale achiziționate de bibliotecă.

Pregătirile artiștilor amatori

Au inceput deja, la institut, pregătirile in vederea participării la Festivalul național al artei studențești. In cadrul formației folclorice se repetă asiduu, cineclubul lucrează la scenariul filmului cu care se va prezenta, membrii cercului foto și-au indreptat obiectivele aparatelor spre inedítul din jur cu valențe estetice, participanții la colocviul național de literatură își ascut condeiul pentru proză, viitoarele creații de versuri, iar pentru brigada artistică de agitație textierii lucrează cu febrilitate. Prezentarea bună de anul trecut obligă !

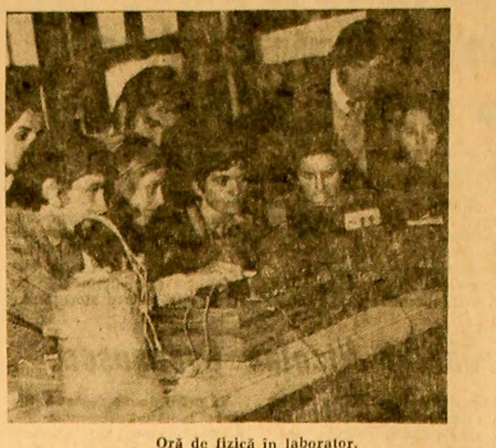

Oră de fizică în laborator.
Foto: M. MITUCA

Prima zi de primăvară

1 martie, prima zi de primăvară, a fost sărbătorită cu entuziasmul cuvenit și de către studenți. Astfel, cei care in amfiteatre, la examene, răspund cu promptitudine reușind să elimine timiditatea, au fost totuși emoționați cind ofereau colegelor simbolul primăverii — mărțișorul. Seara, la clubul studențesc a avut loc „Balul mărțișorului" cu concursul formației „Diamantele negre". Voioșia și buna dispoziție au caracterizat prima zi de primăvară a studenților mineri.

Dorel POPA
student

Factor important în formarea viitorului inginer minier

Sportul de masă, cîștigă un teren tot mai mare în rindul studenților Institutului de mine. Iată citeva argumente în favoarea acestei afirmații.

◆ „Cupa tineretului", amplu festival sportiv al tineretii a antrenat de la inceputul anului universitar la diferite intreceri peste jumătate din studenții institutului ;

◆ Campionul I.M.P. la șah, Ion Buleziuc (anul III-electro ingineri) s-a reintors nu de mult de la Craiova unde a participat la finala națională. Intre cei 20 de concurenți, el a obținut un valoros loc 7 în clasamentul general, cu trei victorii, 2 remize și trei jocuri pierdute.

◆ Tenisul de masă este in stadiul întrecerilor pe facultăți. Miercuri și sîmbătă (2 martie — n.n.) au fost desemnați campionii la această disciplină în cadrul facultății de electromecanică, respectiv, de mine ;

◆ Vineri au plecat la Poiana Brașov studenții Alexandru Melenciuc și Eugen Bieskey care vor reprezenta institutul în faza finală a concursului de schi, slalom și fond ;

◆ Săptămina care urmează va antrena un mare număr de studenți la intrecerile de volei ce se vor desfășura in sala I.M.P. ;

◆ Muntele atrage săptăminal, numeroși studenți oferindu-le clipe de destindere, turismul este de acum o preocupare permanentă pentru un număr tot mai mare de studenți.

◆ Sportul studențesc petroșănean înregistrează o serie de rezultate remarcabile și in activitatea de performanță. Cei peste 200 de sportivi legitimați la echipele divizionare ale clubului sportiv „Știința" contribuie la bunele aprecieri generale ale sportului practicat de studenții mineri. Din 13 februarie pină la 1 martie, 24 de rugbiști ai echipei ce activează in prima divizie a țării, au avut un program special de pregătire în stațiunea Izvorul Mureșului și la Sibiu (unde au susținut citeva jocuri de verificare în compania echipei C.S.M. din localitate. După cum ne relata antrenorul Gheorghe Irimie, echipa de fotbal se află în asidue pregătiri in vederea returului campionatului, susținînd meciuri amicale cu echipe din Valea Jiului, Brad etc.

Handbaliștii conduși de Ieronim Ceacu, după turneele de la Hunedoara și Reșița, se pregătesc să participe la confruntările pentru „Cupa Dolj" și „Cupa Porțile de Fier" la Drobeta Turnu-Severin.

Preocupări susținute se înregistrează și în cadrul secțiilor de baschet, volei.

Sportul a devenit, asadar de acum o latură importantă în activitatea de zi cu zi. a studenților. Faptul a implicat și găsirea unor soluții materiale privind amenajarea unui complex sportiv studențesc. Astfel, au fost deja definitivate planurile de muncă pentru viitoarea bază sportivă din apropierea actualei săli de sport a I.M.P., o mare parte din lucrări urmînd a se finaliza prin muncă patriotică.

Afirmarea prin sport, menținerea sănătății și a optimismului specific tinereții constituie doar citeva argumente care pledează și explică participarea tot mai largă a studenților petroșăneni la activitatea sportivă de masă și competițională. Pe zi ce trece, sportul este privit în tot mai mare măsură ca un element indispensabil in formarea personalității complexe a viitorului inginer minier

Ion GIF-DEAC
student

Contraste

Ca după nuntă...

Traian Munteanu, șofer la S.T.R.A. și **Petru Fănic**, angajat la I.U.M.P., în dimineața zilei de 3 februarie a.c. după ce veniseră cu chef de la o nuntă, le cășunase să se plimbe cu taxiul... așa plini de noroi, cum erau, din cap pină-n picioare. Cum era firesc, în „starea" în care se aflau, șoferul a refuzat, politicos, să le satisfacă dorința. Dar parcă a avut cu cine să se înțeleagă ? Cei doi au devenit agresivi, fiind nevoie să intervină organele de ordine ca să-i pondereze. Amenzile primite, conform Decretului 153, le-a tăiat pofta de plimbare în halul în care erau cu autotaximetrul.

Vitezomanul

Nicolae Rișnoveanu din Petroșani, aflat la volanul autoturismului proprietate personală 1-HD-5484, a confundat artera de circulație publică cu o pistă de raliuri de performanță. Nerespectînd viteza legală șoferul amator — căci s-a dovedit a fi doar un „amator" s-a răsturnat, avariind mașina. Acum, „vitezomanul" va trebui să stea un timp pe dreapta.

„Notă de plată"

Șuba Francisc, Tavița Munteanu, Elena Cojocaru și **Ileana Pavelonescu**, ospătari la restaurantul „Carpați" din Petroșani, lucrînd în același schimb, parcă s-ar fi înțeles între ei ca nici unul să nu respecte una din regulile de comerț, prevăzută de Legea nr. 3/1972, și anume eliberarea notelor de plată consumatorilor pe care i-au servit. Pentru a le reaminti de aceste reguli de comerț, a fost necesar să li se întocmească și lor o „notă de plată" sub formă de sancțiune. Și această „notă" avea și dată, avea și semnătură, avea și... Dar așteptăm să vedem dacă a avut și efect...

Cpt. TOMA FALON

Tineri în sprijinul producției

Un grup de tineri din cadrul organizațiilor U.T.C. ale sectoarelor I și II de la mina Uricani au venit, zilele trecute, în sprijinul brigăzilor de mineri aducînd o însemnată contribuție la sporirea extracției de cărbune. Astfel, la sectorul II, aportul celor 20 de tineri care au participat la acțiune, s-a concretizat în peste 250 tone de cărbune, iar la sectorul I cei 15 tineri au contribuit cu 74 tone de cărbune la producția realizată de brigăzile din abataje. S-au remarcat cu acest prilej tinerii Gheorghe Silași, Gheorghe Bică, Dorel Paradicza, Maxim Avram, Ernest Dobai, Constantin Adomniței, Gheorghe Atudosiei și Iosif Kelement.

Ilie COANDRĂȘ,
subredacția Uricani

Mica publicitate

VIND motocicletă Jawa 175 cmc. Cartier 8 Martie, bloc 47/G Petrila.

Excursie în Valea Jiului

În scopul consolidării și lărgirii orizontului de cunoștințe despre „aurul negru" și al orientării școlare și profesionale — elevii claselor a VIII-a de la ambele secții ale Școlii generale nr 4 Vulcan efectuează astăzi, 3 martie, o excursie pe traseul Petroșani — Valea de Pești, fiind conduși de profesorul Ilie Marinescu, de la catedra de geografie.

Cu această ocazie, vor fi vizitate o serie de obiective social-culturale printre care: Muzeul mineritului și Casa de cultură din Petroșani laboratoarele Grupului școlar din Lupeni și incinta minei Lupeni, unde in urmă cu 45 de ani minerii s-au ridicat la luptă pentru o viață mai bună și mai dreaptă. De aici vor pleca la hotelul turistic de la Valea de Pești unde se va amenaja, prin aportul școlarilor din Valea Jiului, un centru de odihnă pentru elevi.

Orientarea judicioasă a lucrărilor de dezvoltare, cerință de mare actualitate la E. M. Dîlja

(Urmare din pag. 1)

Este foarte adevărat că mina Dîlja dispune de un rezervor care in aparență îi acoperă aceste lipsuri — stratul 3 din blocul II. Dar raționalitatea în exploatare ne obligă — dacă nu am gîndit și nu am acționat cu hotărîre în anul 1973 — să gîndim astăzi și să acționăm cu mult mai multă fermitate. Necorelarea lucrărilor de exploatare, deschidere și pregătire conduce nemijlocit la neasigurarea continuă a indicelui de normalitate a rezervelor deschise și pregătite. Faptul că la mina Dîlja se raportează în situația mișcării rezervelor pe anul 1974 în stratul 3 din blocul II o rezervă care reprezintă 77 la sută din rezerva totală a minei, este un lucru bun. Ce i se poate reproșa însă este faptul că această rezervă scade pînă la finele anului 1974 cu peste 300 mii tone, în timp ce din restul stratelor se asigură o creștere de rezervă doar de circa 68 mii tone din stratul 5 și de 10 mii tone din stratul 13. In asemenea condiții indicele de normalitate scade cu 1,2 ani în 1974 !

Acestea sînt aspecte care lasă fără îndoială impresia unei activități insuficient coordonate sub aspect tehnic. Se impune, așadar, ca activitatea respectivă să fie dirijată și stăpînită corespunzător de către conducerea minei și a sectoarelor de producție.

Eficiența economică a activității minei trebuie ridicată la nivelul efortului de investiție care se face pentru dezvoltarea capacităților de producție. Pentru lichidarea acestor stări de lucruri, este imperios necesar ca mina Dîlja să utilizeze pe deplin rezervele organizatorice disponibile. In cursul anului 1974, mina trebuie să-și ridice pe noi cote nivelul productiv al capacităților.

SPORT • SPORT • SPORT • SPORT

Azi, gongul inaugural al returului campionatului diviziei A de fotbal!

CE AȘTEPTĂM DE LA „JIUL"

După o absență destul de indelungată, determinată de o binemeritată vacanță de care au beneficiat protagoniștii spectacolelor duminicale de pe dreptunghiurile stadioanelor, din nou „sportul-rege" captivează atenția iubitorilor acestui joc cu balonul rotund.

Ce ne va prilejui acest retur de campionat ? Satisfacții depline sau... regrete in funcție de rezultatul evoluțiilor favoriților noștri. Deci, astăzi, se dă startul intrecerilor din cea de-a doua parte a campionatului, cind disputele divizionarelor noastre din eșalonul superior al fotbalului autohton vor incerca — din pozițiile pe care le ocupă in ierarhia valorică — un reviriment, o ascensiune spre supremația clasamentului, sau la antipod, angrenarea intr-o luptă acerbă pentru evitarea locurilor de la periferia clasamentului.

Echipa Văii Jiului evoluează în etapa inaugurală la Craiova. Evident, un meci dificil, in compania campionilor de toamnă. Pentru a ne forma o părere — evident prematură, susceptibilă de metamorfoze imprevizibile de-a lungul returului —, despre dorințele și speranțele celor care reprezintă municipiul nostru in competiția nr. 1 a fotbalului românesc am sondat, cu ocazia ultimului antrenament al elevilor lui Traian Ivănescu, opiniile citorva dintre jucători și ale unor așa-ziși „suflețiști" susținători ai echipei. Iată declarațiile consemnate telegrafic :

● **Traian Ivănescu,** antrenor: „Vom incerca să reeditám evoluțiile constant bune din finalul turului. Totul depinde de ambiția „băieților". Și, ca să fiu mai explicit, pot să afirm că de aceasta lotul nu duce lipsă. Vom face totul pentru a ne onora promisiunile făcute cindva, referitoare la soarta echipei pe care o conduc"...

● **Alexandru Georgescu,** unul din vechii „stilpi" ai compartimentului defensiv al Jiului: „Noi cei din ariergarda lotului simțim — după felul cum colaborăm intre noi — că vom avea un cuvint de spus in acest retur de campionat. Nutresc legitima dorință ca evoluțiile noastre să poată mulțumi pe toată lumea (bineînțeles, excluzind adversarii noștri). In mod cert, deranjanta lumină roșie emisă dintr-o anumită parte a clasamentului nu-și va reflecta sumbra-i prevestire in ochii noștri..."

● **Gheorghe Mulțescu,** atacant central: „Vom fi mereu in careul adversarilor. Promitem. Sper să mă înțeleg cu „Bela" (Rozsnay — n.n.) in momentele decisive. Vom da de furcă portarilor. Avem de apărat prestigiul minerilor din Vale. Și, ca și ei, ne vom respecta cuvintul..."

● **Francisc Gabur,** electrician, sectorul I al E.M. Aninoasa: „Aștept de la jucătorii Jiului evoluții de prestigiu, care să ne bucure, care să ne dea satisfacții. De asemenea nutresc speranța ca valoarea arbitrajelor să-și spună cuvîntul in mod obiectiv și fără tendențiozități conjuncturale asupra evoluțiilor scorurilor din acest retur..."

● **Ioan Chiș,** profesor: „Desigur, aștept ca Jiul să „curgă" cit mai vijelios spre virful clasamentului. Am incredere în antrenor și jucători, sint convins că ei nu ne vor înșela așteptările. Atacul trebuie să fie însă mai viguros și să se consolideze coeziunea dintre compartimente ca in finalul turului. Atunci cu certitudine nu vom avea emoții".

● **Gheorghe Moldovan,** miner pensionar: „Eu, care de mai bine de 20 de ani sint trup și suflet pentru această echipă, cred că voi putea afirma fără să greșesc că în acest retur vom fi martorii unei reveniri valorice. Actualul lot poate să ne ofere satisfacțiile ce ni le-a creat cu ani in urmă „lotul de aur" al Jiului. Cu nostalgie, dar și cu speranțe actuale, ce le intrezăresc a fi transformate în reușite imediate, ca intotdeauna strig cu dragă inimă „Hai Jiul!"

...Deci, optimism, speranțe in izbinzi... Cu aceste rinduri, incheiem inaintea gongului inaugural al returului această avancronică, nutrind speranța consemnării de pe stadionul Central din Craiova a unui debut de bun augur al jucătorilor de la Jiul!

Ionel ȚABREA

Petre Libardi comentează

Incepind de sîmbătă, și azi, pe cele 9 stadioane gazde ale meciurilor primei etape a returului, se dă startul aprigei intreceri pentru cucerirea laurilor invingătorilor sau evitarea ultimelor 3 locuri.

Pregătirile echipelor pentru noul sezon au inceput încă din primele zile ale anului, continuind la munte pentru acumulări, iar mai apoi cu jocuri de verificare in țară sau peste hotare.

De la acest program nu a lipsit nici echipa noastră care și-a urmat programul ce și l-a propus. Băieții au lucrat conștiincios, cu tragere de inimă, știind că de această pregătire depind in mare măsură succesele sau insuccesele ce il așteaptă. Desigur, in această perioadă am intimpinat și o serie de greutăți cum ar fi : lipsa unui teren de antrenament cit de cit corespunzător unei echipe de divizia A, echipament insuficient, meciurile de verificare cu echipe puternice.

Totuși, băieții au trecut (testul craiovean ne va arăta dacă cu bine !) peste aceste necazuri și iată-ne gata de-a incepe această intrecere de durată pe care o constituie campionatul.

Incă din prima etapă sînt programate o serie de meciuri interesante din rindul cărora nu poate fi omis acest derby jian, pe care il reprezintă disputa noastră cu fotbaliștii craioveni.

La Craiova, acolo unde evoluează liderul autoritar al campionatului, ne-am deplasat intotdeauna cu iluzii mai mari sau mai mici, dar care nu s-au adeverit niciodată. Oltenii au ciștigat toate punctele puse in joc, e drept că uneori și cu sprijinul nostru concretizat prin autogoluri, fapt care face ca bilanțul intilnirilor directe să le fie favorabil.

Dar... există totuși, un dar. Noi nu putem uita că nu odată am invins in meciurile amicale, uneori chiar de o manieră categorică. Deci, vom continua să credem că intr-o bună zi reușita nu ne va mai ocoli nici in meciurile oficiale. Poate chiar duminică...

Intreaga echipă va aborda returul acestui campionat cu incredere în propriile forțe și animată de dorința de a realiza evoluții superioare care să satisfacă integral exigentul nostru public. Știind că vom avea sprijinul și simpatia tuturor suporterilor noștri, ne vom strădui să pășim cu dreptul în retur, încă din prima etapă, care se anunță și una din cele mai dificile.

Carnet cinematografic

„CEA DIN URMĂ ZI"

Ne-am obișnuit ca în filmele cu personaje polițiste să intilnim spectaculoase urmăriri, incăierări de anvergură, focuri de revolver sau cel puțin cițiva pumni plasați cu o precizie „ca-n filme". Tocmai din pricina acestei preconcepții ne surprinde faptul că din „Cea din urmă zi" toate acestea lipsesc, fiindu-ne oferită, în schimb, o poveste foarte umană in care lirismul izvorăște din compartimentele necunoscute ale unei meserii dure. Oricum, filmul ne determină să revizuim imaginea polițistului, constituită din elemente cam convenționale, descoperind diferența considerabilă dintre meserie și vocație. Pentru că, neindoios, meseriașul, fie el și excelent, își exercită aptitudinile formate în virtutea și în limitele unei corectitudini, de altfel ireproșabile. Cel vocat, conferă fiecărei acțiuni întreprinse un spor de suflet care plasează rezultatul muncii sale intr-o altă sferă valorică. Aceasta este situația, în esență, și în cazul locotenentului Kovalev, personajul principal al filmului „Cea din urmă zi".

Actorul Mihail Ulianov, binecunoscut de spectatorii noștri din filmele „Frații Karamazov", „Eliberarea", „Egor Bulicìov și alții", ni se recomandă în ipostază de regizor cu „Cea din urmă zi". Debutul său regizoral este memorabil din cel puțin două motive. Intîi pentru că reușește să valorifice în film — fără ca acesta să devină o ostentație — experiența sa actoricească de cîteva decenii, și al doilea rînd pentru că în pofida dublei funcționalități, de protagonist și regizor, Ulianov impune nu doar personajul, ci ideile, ținuta morală, umanismul pe care le vehiculează figura lui Kovalev.

In faptul retragerii lui Kovalev în viața tihnită a pensionarilor se află, desigur, o dramă latentă. Dorința tihnei este însoțită și la el aidoma tuturor celor ce părăsesc un mod de viață activ, de sentimentul dezrădăcinării. Nu este ușor să tragi o linie de demarcație — printr-o operație administrativă de predare a unor acte — între viața veche și cea nouă, ce abia urmează și e plină, deci de necunoscute. Nici măcar conștiința datoriei împlinite nu poate veni în ajutorul lui Kovalev, pentru că el face parte dintre acei oameni care niciodată nu consideră că au făcut suficient pentru semenii lor. Despărțirea lui Kovalev de circumscripția sa presupune și o imixtiune sentimentală. Aceasta din motivul firesc că vîrstnicul milițian avea întotdeauna capacitatea de a vedea în filele unui dosar omul, un om complex, anevoios descifrabil, purtător al unei problematici complexe.

Toți care au făcut parte din „clientela" lui Kovalev, reprezentaseră pentru el subiecți de care apropierea este posibilă numai prin filiera modestiei, discreției și înțelegerii. Kovalev a înțeles un lucru esențial: legea este făcută de oameni pentru oameni și ea nu este un scop în sine, ci un ajutor în calea spre mai bine. Această înțelegere superioară a cauzei pe care o reprezintă face din Kovalev un exemplu de verticalitate morală, un purtător al ideii de dreptate. Aceasta este în accepțiunea lui Kovalev (și într-o accepțiune obiectivă!) singura dovadă a autenticei vocații.

Pare absurd, inadmisibil și profund întristător finalul, în care o viață de om este răsplătită invers proporțional cu meritele sale culese în liniște, fără surle și tobe.

Mihail Ulianov este și în acest film, cu accente poetice, exponentul aceluiași stil realist cu care s-a făcut remarcat de-a lungul prodigioasei sale activități actoricești. Succesul meritat al peliculei se datorește în mare parte și interpretării sale de înaltă clasă.

Al. COVACI

Semnarea Declarației comune cu privire la vizita în Republica Socialistă România a delegației Mișcării Populare pentru Eliberarea Angolei

(Urmare din pag. 1)

tru Popescu, Cornel Burtică, Miron Constantinescu, Mihai Gere, Ștefan Andrei. Au fost prezenți, de asemenea, general-colonel Ion Coman, Ghizela Vass, Teodor Marinescu, membri ai C.C. al P.C.R., Constantin Vasiliu, adjunct de șef de secție la C.C. al P.C.R.

Au participat membrii delegației Mișcării Populare pentru Eliberarea Angolei: Paiva Magalhaes Francisco și Jose Condesse, membri ai Comitetului Director al Mișcării, comandant Ananias Escorcio, Diandengue Jose, șeful Secției administrative a M.P.L.A., precum și Antonio Franca și Maria Mambo, reprezentanți permanenți ai M.P.L.A. la București.

După semnarea Declarației, tovarășii Nicolae Ceaușescu și Agostinho Neto și-au strîns cu căldură miinile, s-au îmbrățișat prietenește și au rostit apoi scurte alocuțiuni.

Cuvîntul tovarășului Nicolae Ceaușescu

(Urmare din pag. 1)

ferm pentru întărirea acestei colaborări, consideră că trebuie să se acționeze cu hotărîre pentru unitatea forțelor naționale antiimperialiste, progresiste, din fiecare țară, pentru întărirea colaborării și solidarității forțelor progresiste, antiimperialiste pe plan internațional.

Avem deplina convingere că, acționînd unite și cu fermitate, forțele progresiste antiimperialiste vor putea obține victorii tot mai mari, atît pe plan național, cît și pe plan internațional. Sîntem convinși că, intr-un viitor nu prea îndepărtat, poporul angolez își va cuceri independența națională, se vor crea condiții pentru a trece la dezvoltarea sa economico-socială independentă. Știm că, în această luptă, Mișcarea Populară pentru Eliberarea Angolei are un rol deosebit de important și îi dorim succes deplin.

Vă urăm dumneavoastră, tuturor luptătorilor pentru independența națională angoleză succese tot mai mari! Urăm poporului angolez să obțină independența, spre a putea trece la dezvoltarea economico-socială de-sine-stătătoare!

Urăm să se dezvolte continuu colaborarea și solidaritatea dintre Partidul Comunist Român și Mișcarea Populară pentru Eliberarea Angolei, dintre popoarele noastre! (APLAUZE).

Cuvîntul tovarășului Agostinho Neto

Tovarășe Președinte,

Stimați conducători ai Partidului Comunist Român,

Vă mulțumesc foarte mult pentru că, în aceste împrejurări solemne, reafirmați solidaritatea cu luptătorii din Angola, care luptă pentru a cuceri independența națională cît mai curind posibil. Sîntem foarte fericiți de vizita pe care o efectuăm în România, de modul în care ne-ați primit, în care am discutat problemele noastre, care ne-au permis să analizăm situația noastră actuală. Sîntem mai convinși ca oricind că condițiile internaționale și naționale sînt favorabile, foarte favorabile pentru lupta de eliberare a țării noastre și a continentului nostru. Există indicii foarte clare cu privire la o anumită dezorientare din partea inamicului. Inamicul a simțit forța luptei noastre și trebuie să profităm de această situație pentru a întări și mai mult acțiunea noastră în toate domeniile — este vorba de domeniul politic, militar și de alte domenii.

Sîntem încredințați de sprijinul dumneavoastră, de sprijinul țărilor socialiste, al forțelor progresiste din lume pentru a ajunge la victorie.

Firește, o condiție foarte importantă a victoriei este întărirea unității forțelor naționale. În prezent, noi sîntem foarte convinși de acest adevăr și vom acționa, fără îndoială, pentru ca această unitate să se înfăptuiască la noi cît mai curind cu putință. Noi am luptat și activat pentru unitate încă de la întemeierea mișcării noastre și vom continua să mergem pe acest drum. Firește, inamicul folosește uneori forme foarte subtile pentru a dezbina, pentru a diminua, a fragmenta forțele care luptă — fie pe plan internațional, fie la nivel național. Vigilența militanților noștri, vigilența pe plan internațional ne va ajuta să vedem care sînt forțele reale și care sînt forțele false care sînt introduse împotriva noastră de către dușman.

Doresc să vă felicit pentru succesele obținute de către națiunea dumneavoastră în domeniul dezvoltării țării, pentru construirea României socialiste, care este una dintre cele mai importante baze de sprijin pentru lupta noastră de eliberare.

Nu ascundem profunda noastră prietenie și profunda noastră solidaritate cu poporul român, cu Partidul Comunist Român și cu dumneavoastră, stimate tovarășe Ceaușescu. (APLAUZE).

Plenara Comitetului Național pentru Apărarea Păcii

În Capitală a avut loc, sîmbătă dimineața, plenara Comitetului Național pentru Apărarea Păcii din Republica Socialistă România, în cadrul căreia au fost analizate activitatea desfășurată de C.N.A.P. în 1973 și planul de muncă pentru acest an.

Au participat membri ai comitetului, academicieni și alți oameni de cultură, reprezentanți ai organizațiilor de masă și obștești, cadre didactice, muncitori, reprezentanți ai cultelor, pensionari.

Lucrările plenarei au fost deschise de prof. univ. dr. Tudor Ionescu, președintele C.N.A.P.

Darea de seamă asupra activității desfășurate de C.N.A.P. în 1973 a fost prezentată de Sanda Rangheț, secretar al comitetului. Cei prezenți au fost informați despre acțiunile organizate de C.N.A.P. și organismele sale județene, municipale și orășenești pentru popularizarea în mase a politicii interne și externe a partidului și statului nostru și asupra participării reprezentanților comitetului la diferite reuniuni internaționale pe tema păcii.

Planul de muncă pe anul în curs a fost prezentat de tovarășul George Serafin, secretar al comitetului.

Pe marginea dării de seamă și a planului de muncă au luat cuvîntul numeroși participanți, care au aprobat activitatea desfășurată de C.N.A.P. și au făcut propuneri pentru îmbunătățirea ei în viitor.

(Agerpres)

Încheierea lucrărilor Sesiunii extraordinare a Adunării Generale a Academiei

În Capitală s-au încheiat, sîmbătă lucrările Sesiunii extraordinare a Adunării Generale a Academiei Republicii Socialiste România, eveniment cu ample rezonanțe în viața culturală a țării, care a polarizat interesul oamenilor de știință, al specialiștilor ce lucrează în domeniul muncii de cercetare și în sfera producției materiale.

În spiritul sarcinilor cuprinse în programul elaborat de Congresul al X-lea și Conferința Națională ale partidului, a indicațiilor permanente ale conducerii de partid și de stat, personal ale tovarășului Nicolae Ceaușescu, au fost analizate realizările înaltului for științific în anii 1970-1973. Totodată, a fost examinat și aprobat planul activității Academiei pe anul în curs care stabilește principalele obiective ale cercetării fundamentale și aplicative relevînd mai puternic rolul științei ca forță nemijlocită de producție, ca factor important de propășire economică și culturală a României socialiste. În lumina acestor înalte răspunderi, a fost aprobat și noul statut al Academiei, document ce asigură desfășurarea, la un nivel calitativ superior, a activității științifice, o sporită eficiență a muncii de cercetare.

Dezbătînd aceste importante probleme participanții la sesiune au făcut, timp de trei zile, un rodnic schimb de opinii privind aspecte actuale ale activității științifice, perspectivele dezvoltării și afirmării în continuare a științei românești. Ei și-au exprimat în unanimitate recunoștința și entuziasta lor adeziune la politica partidului de înflorire a creației noastre științifice, hotărîrea de a-și pune energia și priceperea, întreaga putere de muncă în slujba progresului social și economic al patriei, a edificării societății socialiste multilateral dezvoltate.

În cursul dimineții de sîmbătă, au avut loc ședințele pe secții și filiale, în cadrul cărora au fost alese noile organe de conducere ale acestora.

Adunarea generală a confirmat apoi, președinții secțiilor științifice și filialelor, a ales Prezidiul și Biroul Prezidiului Academiei.

Președinte al Academiei a fost ales academicianul Miron Nicolescu, iar vicepreședinți — academicienii Cristofor Simionescu, Șerban Țițeica, Ștefan Peterfi, Ion Anton. Secretar general a fost ales prof. George Ciucu, membru corespondent al Academiei.

În numele Biroului și Prezidiului nou ales, a luat cuvîntul acad. Miron Nicolescu.

Intr-o atmosferă însuflețită, participanții la sesiune, au adresat o telegramă Comitetului Central al Partidului Comunist Român, tovarășului Nicolae Ceaușescu.

În încheierea sesiunii a avut loc festivitatea decernării premiilor Academiei Republicii Socialiste România pe anii 1969, 1970 1971 și 1972.

(Agerpres)

Sr Ultimele știri Sr Ultimele știri Sr Ultimele știri Sr

DE PESTE HOTARE

Președintele Consiliului de Miniștri, tovarășul Ion Gheorghe Maurer, și-a încheiat vizita în R.P. Ungară

BUDAPESTA 2 (Agerpres). — Sîmbătă seara, președintele Consiliului de Miniștri al Republicii Socialiste România, tovarășul Ion Gheorghe Maurer, și-a încheiat vizita oficială de prietenie în Republica Populară Ungară.

La plecarea de pe aeroportul din Budapesta au fost de față tovarășul Jeno Fock, președintele Consiliului de Miniștri al R.P. Ungare, precum și tovarășii Timar Matyas, vicepreședinte al Consiliului de Miniștri, Puja Frigyes, ministrul afacerilor externe, Horgos Gyula, ministrul metalurgiei și construcțiilor de mașini, Szepvolgyi Zoltan, președintele Comitetului Executiv al Sfatului Popular al orașului Budapesta, Csanadi Gyorgy ministrul transporturilor și telecomunicațiilor, Gyenes Andras, șeful secției relații externe a C.C. al P.M.S.U., Ferenc Martin, ambasadorul R.P. Ungare la București alte persoane oficiale ungare. A fost de față, de asemenea, Ioan Cotoț, ambasadorul Republicii Socialiste România la Budapesta, membri ai Ambasadei și Agenției economice române.

Persoanele oficiale ungare și-au luat un călduros rămas bun de la tovarășul Ion Gheorghe Maurer și de la celelalte persoane oficiale române.

◆

Pe scurt

O ACTIVITATE TELURICĂ DEOSEBIT DE INTENSĂ a fost semnalată, vineri, în zona vulcanului Etna. Astfel, mai multe seisme, dintre care două au atins intensitatea de 6 grade pe scara Mercalli, (care numără 12 grade) au fost înregistrate numai în cursul după-amiezii.

Cutremurele au fost resimțite în întreaga regiune Catania.

MINISTERUL MUNCII AL S.U.A. A ANUNȚAT că, pînă în prezent, peste 232 800 de muncitori americani au fost concediați ca urmare a crizei de energie. Marea lor majoritate provin din industria constructoare de automobile care, în primele 2 luni ale anului, a înregistrat o scădere cu peste 35 la sută a vînzărilor de autoturisme de mare litraj.

LA SPITALUL DIN ORAȘUL AMERICAN ALBANY (CAPITALA STATULUI NEW YORK), a fost efectuată, în urmă cu cîteva săptămîni, o operație care a durat 9 ore și care constituie o premieră mondială absolută. Rinichiul atins de cancer al unui pacient a fost extras, operat și „reimplantat". Rinichiul bolnav a fost redus, astfel, la o treime din volumul său. Cu toate acestea, el și-a reluat funcțiile normale la numai o oră după operație.

Ceea ce merită reamintit este faptul că și celălalt rinichi al bolnavului a suferit în urmă cu 10 ani, o intervenție chirurgicală.

CONFERINȚA DIPLOMATICĂ PENTRU DEZVOLTAREA ȘI REAFIRMAREA DREPTULUI UMANITAR, care își desfășoară lucrările la Geneva sub președinția lui Pierre Graber, consilier federal, vicepreședinte al Consiliului federal și șeful Departamentului politic al Elveției, a ales, în unanimitate, organele de conducere ale acesteia.

Șeful delegației române, Aureliu Cristescu, a fost ales vicepreședinte al Conferinței.

Conferința pentru securitate și cooperare în Europa

Intervenția șefului delegației române

GENEVA 2 (Agerpres). — Pe baza progreselor realizate la Conferința pentru securitate și cooperare în Europa în definirea elementelor care să fie cuprinse în documentele finale, joi și-a început activitatea, la Geneva, organul de lucru care asistă comitetul de coordonare în examinarea celui de-al patrulea punct al ordinii de zi, urmările conferinței. La dezbateri au luat cuvîntul pînă acum reprezentanții a 11 state, care au evidențiat importanța continuării eforturilor îndreptate spre întărirea securității și dezvoltarea multilaterală a cooperării pe continent.

In intervenția sa, șeful delegației române, ambasadorul Valentin Lipatti, a evidențiat importanța trecerii la examinarea aprofundată și detaliată a problemei urmărilor instituționale, ca o componentă integrantă a lucrărilor în această etapă importantă de redactare a documentelor. In concepția României, progresul în elaborarea hotărîrilor pe care conferința urmează să le ia cu privire la principiile relațiilor dintre state și măsurile de punere în aplicare a acestor principii, inclusiv pe calea extinderii largi a cooperării pe diverse planuri, este strîns legat și de progresul în stabilirea formei concrete de concertare, în continuare, a acțiunilor menite să ducă la statornicirea de noi raporturi în Europa. In acest proces istoric, conferința este un mijloc ce trebuie să guverneze în mod logic și necesar cadrul instituțional care să permită, pe parcursul procesului început la această conferință, coordonarea eforturilor susținute, perseverente și constante pe care le reclamă construirea, etapă cu etapă, a edificiului de securitate și cooperare europeană. Ca atare, a continuat reprezentantul român, acest proces privește toate statele europene, S.U.A. și Canada și trebuie înfăptuit cu participarea activă, în condiții de deplină egalitate, a tuturor. Desigur, paralel cu intensificarea eforturilor pe plan general european, se impune dezvoltarea tot mai largă a relațiilor bilaterale pe toate planurile.

In încheiere vorbitorul a spus: „România se pronunță ferm pentru crearea unui organism permanent cu participarea tuturor statelor europene, a S.U.A. și Canadei, care să constituie cadrul necesar pentru continuarea eforturilor de înfăptuire a securității pe continent".

Rezultatele alegerilor din Anglia

LONDRA 2 (Agerpres). — La Londra au fost anunțate, sîmbătă la miază, rezultatele scrutinului de la 28 februarie. Potrivit acestei statistici finale, cele 635 de locuri ale Parlamentului au fost repartizate astfel: Partidul Laburist — 301 locuri, Partidul Conservator — 296 locuri, Partidul Liberal — 14 mandate, celelalte formațiuni politice obținînd un număr de 24 de mandate.

Demisia guvernului italian

ROMA 2 — Corespondentul Agerpres, Radu Bogdan, transmite: Sîmbătă după-amiază, premierul Mariano Rumor a prezentat președintelui Giovanni Leone demisia guvernului italian. Președintele Republicii a cerut premierului și guvernului demisionar să se ocupe în continuare de rezolvarea chestiunilor curente. Hotărîrea de demisie a actualului cabinet a fost adoptată în cursul ședinței pe care aceștia au ținut-o sîmbătă la prînz. Un comunicat dat publicității de președinția Republicii face cunoscut că șeful statului, Giovanni Leone va începe luni consultările cu principalele personalități politice ale țării în vederea încredințării misiunii de formare a unui nou guvern.

Bursele occidentale în agitație

Sfîrșitul acestei săptămîni găsește bursele occidentale în plină efervescență, diferiți factori de natură politică sau economică influențînd fie cotațiile acțiunilor industriale, fie cursurile diferitelor monede.

Cea mai agitată se dovedește a fi bursa londoneză, unde rezultatele alegerilor legislative, incertitudinea privind politica economică a viitorului cabinet, precum și deficitul balanței de plăți britanice au determinat o scădere cu 24 de puncte a cursurilor principalelor acțiuni. Vineri dimineața, cînd încă nu erau cunoscute rezultatele definitive ale alegerilor, la numai cîteva minute după deschiderea localului bursei, agenții de schimb anunțau cu febrilitate la teleimprimatoare sau telefoane scăderea cu 10 la sută a cursului principalelor zece valori. Aceste cauze au determinat, de asemenea, și o scădere cu doi cenți a cursului lirei sterline în raport cu dolarul. Aceeași tendință s-a manifestat, de altfel, și la bursele occidentale de pe continent, cursul lirei sterline scăzînd în medie cu 8,9 la sută în raport cu dolarul.

Totodată, moneda americană și-a consolidat poziția nu numai la Londra, dar și la bursele din Zurich, Frankfurt pe Main, Paris și Milano.

La Roma, incertitudinile politice create de o prezumptivă demisie a guvernului au avut ca primă consecință scăderea cursului lirei italiene, Banca Centrală a Italiei fiind nevoită să intervină pentru susținerea cursului acesteia.

Pe de altă parte, după cum remarcă observatorii de la burse, fără a fi influențat prea mult de situația politică, prețul aurului a început din nou să crească pe măsură ce se efectuau noi tranzacții.

(Agerpres)

Orientul Apropiat

DAMASC 2 (Agerpres). — Henry Kissinger și președintele Siriei, Hafez Al-Assad au discutat ideile israeliene privind dezangajarea forțelor pe Înălțimile Golan. Un purtător de cuvînt oficial de la Damasc a declarat: „Aceste idei nu au fost acceptate, președintele Hafez Al-Assad prezentînd, la rîndul său, ideile siriene asupra dezangajării. Henry Kissinger va examina aceste idei, în vederea continuării convorbirilor asupra dezangajării forțelor".

★

CAIRO 2 (Agerpres). — Președintele Egiptului, Anwar Sadat, a avut, vineri, convorbiri cu Robert Mc Namara, președintele Băncii Internaționale pentru Reconstrucție și Dezvoltare (B.I.R.D.), aflat la Cairo pentru a examina cu oficialitățile egiptene perspectivele existente în vederea participării B.I.R.D. la unele proiecte de dezvoltare economică a țării, în special la finanțarea lucrărilor de deblocare a Canalului Suez și la ameliorarea rețelei feroviare.

Vicepremierul și ministrul finanțelor, economiei și comerțului exterior, Abdel Haziz Hegazi, care a participat la convorbiri, a descris întrevederea drept „favorabilă și constructivă".

Ziarul „Al Ahram", reluat de Agenția France Presse, informează că Egiptul va beneficia, în curînd, de noi împrumuturi din partea B.I.R.D. și a organismelor sale specializate.

★

RIAD 2 (Agerpres). — După convorbirile pe care le-a avut la Damasc, secretarul de stat al S.U.A., Henry Kissinger, a sosit, sîmbătă, în Arabia Saudită, unde a fost primit de regele Feisal — anunță postul de radio Riad. În convorbirile cu suveranul saudit și cu alte oficialități au fost examinate probleme interesînd cele două țări, evoluția situației din Orientul Mijlociu. Secretarul de stat american a declarat, la sosirea sa la Ryad, că „s-au realizat progrese în stabilirea unui proces de negociere între Israel și Siria în legătură cu dezangajarea forțelor militare ale celor două țări".

★

CAIRO 2 (Agerpres). — Președintele Egiptului, Anwar Sadat, l-a primit sîmbătă pe Andrei Gromiko, ministrul afacerilor externe al U.R.S.S., aflat într-o vizită oficială la Cairo. — informează agenția T.A.S.S.

Președintele egiptean și ministrul de externe sovietic au examinat un amplu cerc de probleme ale relațiilor dintre țările lor, făcînd, de asemenea, un schimb de opinii în problema asigurării păcii în Orientul Apropiat.

★

DAMASC 2 (Agerpres). — La încheierea tratativelor purtate de secretarul de stat al S.U.A. cu oficialitățile siriene în legătură cu dezangajarea forțelor dintre Siria și Israel, agenția egipteană de presă M.E.N. relevă într-o relatare din Damasc, că Henry Kissinger va reveni în capitala Siriei, după un interval de o lună. In această perioadă, el urmează să studieze punctul de vedere sirian, care i-a fost prezentat de președintele Hafez Al-Assad. Siria, subliniază M.E.N., nu s-a declarat de acord cu punctul de vedere israelian asupra dezangajării, transmis prin secretarul de stat Henry Kissinger, dar contactele în legătură cu dezangajarea forțelor pe Înălțimile Golan vor continua la nivel politic și diplomatic.

Călătorie în „Insula Afroditei"

(Urmare din pag. 1)

karios și continuînd cu celelalte personalități reprezentative, sînt unanimi în a sublinia că rivalitățile dintre cele două comunități au fost declanșate și exploatate în numele unor interese străine. În orice caz, ele n-au servit și nu servesc interesele Ciprului. De o apreciere unanimă se bucură, de asemenea, deși deosebiri de accent există, convorbirile intercomunitare. Toată lumea este de acord, aici, la Nicosia, chiar dacă o soluție imediată nu e ușor previzibilă, că negocierile sînt o cale mai bună, mai folositoare intereselor Ciprului, decît ciocnirile sau rivalitățile deschise. În sfîrșit, gazdele noastre, deosebit de atente la evoluția balanței politice din zona estică a Mediteranei, sînt unanime în a releva progresele realizate în cadrul acestei negocieri, precum și atașamentul lor față de o soluție care să asigure independența, suveranitatea și unitatea insulei.

Pe fondul „problemei cipriote" s-a născut și a dăinuit, în ultimii ani, mișcarea generalului Grivas pentru unirea cu Grecia. Am vizitat Ciprul la puțină vreme după moartea generalului, într-un moment în care toată lumea era interesată să cunoască răspunsul organizației clandestine la măsurile președintelui Makarios de eliberare a partizanilor ei și de încetare a proceselor împotriva lor. De asemenea, factorii politici din insulă se întrebau dacă, fie și în cazul continuării acțiunilor aventuriste, organizația clandestină va putea să-și păstreze unitatea și va putea supraviețui în absența unui conducător de prestigiul lui Grivas. Mă mai aflam în Cipru în momentul în care autoritățile își exprimau satisfacția pentru tendința evidentă în unele manifeste ale organizației „EOKA-b" de renunțare la acțiunile violente, teroriste, în schimbul unei orientări neviolente. „Există, ni s-a spus, premise ale păcii în insulă".

Dar, dacă „problema cipriotă" este problema politică esențială din insulă, ar fi greșit să se creadă că ea constituie dominanta vieții de zi cu zi a cetățenilor ciprioți. În umbra acestui „zid" nedrept și, cîteodată, prin uitarea lui, poporul cipriot construiește. Călătorind spre Kyrenia, frumoasa localitate de pe țărmul de nord al insulei, am văzut, de-a lungul șoselei, nenumeroase construcții impecabile, case în stil european, dotate cu tot confortul necesar. Însoțitorul ne explică, aici, ca și în alte regiuni, că totul s-a născut prin eforturile pașnice ale locuitorilor acestor meleaguri, în ultimii circa zece ani, adică după dobîndirea independenței. Am vizitat de asemenea, ceea ce localnicii numesc „zona de aur" din apropierea Nicosiei, în direcția localității Morphu, și am fost impresionat de geometria neobișnuită a plantațiilor de citrice, îndeosebi de portocali. Ni se explică, și aici, că zona s-a dezvoltat puternic în ultimii ani, fiind irigată, aproape în întregime, prin grija guvernului.

Sînt, desigur, numeroase alte aspecte ale Ciprului contemporan, după cum există o istorie veche și străveche, care respiră din fiecare zid, din fiecare piatră. Pe țărmurile Ciprului s-a născut, după spusele celor vechi, Afrodita, zeița iubirii și a frumuseții. Întrupare mitologică a frumuseții neobișnuite a insulei. Pe aici s-au perindat, de-a lungul veacurilor, năvălitori și civilizații, rămase, fiecare, în adîncul pămîntului sau reprezentate, prin obiectele scoase la suprafață, în bogatele muzee cipriote. În orice parte a insulei, istoria vie, concretă, acută, se interferează cu o istorie ale cărei vestigii sînt scoase tot mai mult la suprafață prin grija statului cipriot. Și, în ultimă instanță, particularitatea Ciprului contemporan o constituie tocmai acest amestec de ecouri îndepărtate și de istorie prezentă, tot așa cum îngemănarea munților și a mării este o șansă unică, posibilă pe aceste meleaguri.

O călătorie în „insula Afroditei" este o călătorie prin trecut și prezent, un drum printre frumuseți singulare și vestigii din noaptea timpurilor. Nu poți părăsi această insulă fără să ai sentimentul că ea poate, trebuie, să trăiască în liniște și pace. Este prea frumoasă pentru a crede altfel...

MEMENTO Sr MEMENTO

Filme

DUMINICĂ, 3 MARTIE 1974

PETROȘANI — 7 Noiembrie: Torino negru; **Republica**: Rond de noapte; **PETRILA**: Monte Carlo; **LONEA** — Minerul: Fantoma lui Barbă Neagră; **ANINOASA**: Ce se întîmplă, doctore?; **VULCAN**: Despre o anume fericire; **LUPENI** — Cultural: Joe Kidd; **Muncitoresc**: Pe aripile vîntului; **URICANI**: Conspirația.

Radio

6,00 Buletin de știri; 6,05 Concertul dimineții; 7,00 Radiojurnal; 7,45 Muzică populară; 8,05 Ilustrate muzicale; 9,00 Ora satului; 10,00 Antologie lirică XXX; 10,10 Succese ale discului; 10,45 Bună dimineața, patrie iubită; 11,00 Radiomagazinul femeilor; 11,30 Intîlnire cu melodia populară și interpretul preferat; 12,00 De toate pentru toți; 13,00 Radiojurnal; 13,15 Șlagăre... șlagăre; 13,30 Unda veselă; 14,00 Secvențe muzicale; 14,30 Muzică populară; 15,00 Buletin de știri; 15,20 Selecțiuni din opereta „Mascota"; 15,45 Sport și muzică; 19,30 Radiojurnal; 19,45 Romanțe; 20,00 Estrada duminicală; 21,30 Consemnări; 22,00 Radiojurnal; 22,10 Panoramic sportiv; 22,30 Scene din opera „Piratul"; 23,00—5,00 Estrada nocturnă.

TV

DUMINICĂ, 3 MARTIE

8,30 Deschiderea programului. Gimnastica pentru toți.
8,40 Cravatele roșii... din județul Hunedoara.
9,35 Film serial pentru copii. Comoara din 13 case.
10,00 Viața satului.
11,15 Ce știm și ce nu știm despre...
11,45 Bucuriile muzicii.
12,30 De strajă patriei.
13,00 Album duminical.
15,10 Film documentar: Maroc.
15,30 Film serial. Eneida. Un poem cinematografic — ecranizare în 7 episoade a operei scriitorului latin Publius Vergilius Marro. In distribuție: Giulio Brogi, Olda Karlatos, Marișa Bartoli, Vasa Pantelic — episodul I.
16,20 Publicitate.
16,25 Cîntare patriei — Concurs coral interjudețean.
18,00 Campionatul mondial de handbal masculin România — Suedia. Transmisiune directă de la Schwerin.
19,15 Lumea copiilor — Poveste.
19,30 Telejurnal — Săptămîna politică internă și internațională în imagini.
20,00 Reportajul săptămînii. — Toți tinerii din lume...
20,20 Film artistic — Regina Fecioară — cu: Bette Davis, Richard Todd, Joan Collins — Premieră pe țară.
21,50 3 plus 1 — Corina Chiriac, Olimpia Panciu, Mihai Constantinescu și... debutantul Cezar Tătaru.
22,15 Telejurnal. Sport.

LUNI, 4 MARTIE

16,30 Emisiune în limba maghiară.
19,00 Buenos Aires — Film.
19,15 Interpretul preferat — Cîntece moldovenești cu Maria Schipor.
19,25 1001 de seri. — Prietenii lui Bunny Bugs.
19,30 Telejurnal.
20,00 Ancheta TV. Cum pregătim viitorul orașelor noastre?
20,30 Publicitate.
20,35 Povestea unui cîntec. Balade ilfovene.
20,45 Revista literar-artistică TV. — Arta între inspirație și muncă.
21,30 Roman foileton. Germinal — episodul IV: „Soldații".
22,15 24 de ore.

Vremea

Valorile temperaturii înregistrate în cursul zilei de ieri:

Maximele: Petroșani + 1 grad; Paring — 8 grade.

Minimele: Petroșani — 8 grade; Paring — 12 grade.

Stratul de zăpadă la Paring: 48 cm.

PENTRU URMĂTOARELE 24 DE ORE: Vreme instabilă cu cer variabil. Izolat se vor semnala ninsori slabe. Vînt moderat cu unele intensificări temporare din sud.

Redacția și administrația ziarului: Petroșani, strada Republicii, nr. 90, telefon: 11662.

Tiparul – Întreprinderea poligrafică Hunedoara – Subunitatea Petroșani 40 396